



Política/Aviso de Privacidade

14 DE OUTUBRO DE 2024

Responsável pela Política: LEME CONSULTORIA EM GESTÃO DE RH LTDA.
CNPJ: 07.955.535/0001-65
Versão: 1.0

Sumário

DECLARAÇÃO DE PRIVACIDADE	3
REGRAS DE ACEITAÇÃO	4
DESTINATÁRIOS	4
DEFINIÇÕES IMPORTANTES	4
PRINCÍPIOS DE PRIVACIDADE E PROTEÇÃO DE DADOS	6
QUEM É O RESPONSÁVEL POR RESPONDER AS SUAS SOLICITAÇÕES (ENCARREGADO)?	7
QUEM É O RESPONSÁVEL PELO TRATAMENTO DOS SEUS DADOS (CONTROLADOR)?	7
QUAIS DADOS PESSOAIS PODEM SER COLETADOS E PARA QUAIS FINALIDADES?	7
TÉRMINO DO TRATAMENTO DE DADOS	9
COMO REVOGAR SEU CONSENTIMENTO	10
SOBRE O COMPARTILHAMENTO DE DADOS	10
DADOS DE NAVEGAÇÃO E INTERNET	10
COOKIES QUE UTILIZAMOS	10
TRANSFERÊNCIA INTERNACIONAL DE DADOS PESSOAIS	11
DIREITOS DO TITULAR DE DADOS	11
DEVERES DO TITULAR DE DADOS	12
RELAÇÃO COM TERCEIROS	12
SEGURANÇA DA INFORMAÇÃO	13
COMPLIANCE ÀS LEIS DE PROTEÇÃO DE DADOS PESSOAIS	14
MONITORAMENTO, REVISÃO E APROVAÇÃO DESTA POLÍTICA	14

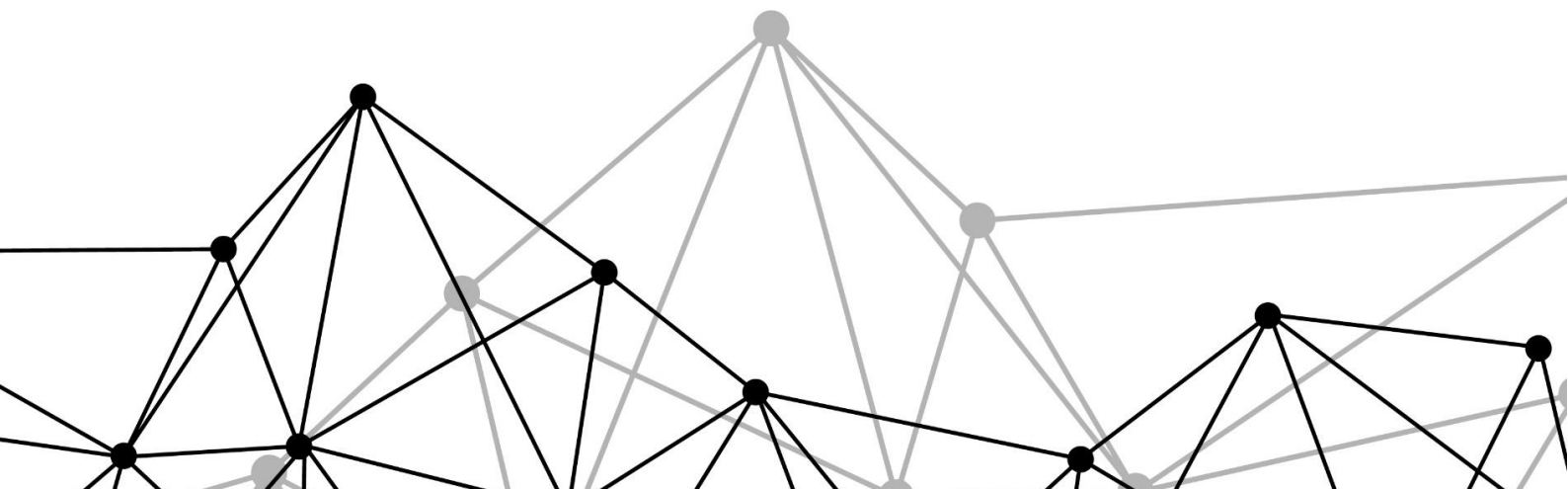

Nós da LEME temos um forte compromisso com a proteção da privacidade e dos dados pessoais.

Por isso, apresentamos esta Política/Aviso de Privacidade, que vai esclarecer como tratamos seus dados pessoais e os deixamos protegidos quando você usa nosso site, aplicando-se também a determinadas vagas de trabalho veiculadas por nós.

DECLARAÇÃO DE PRIVACIDADE

A presente Política/Aviso de Privacidade tem o objetivo de estabelecer as diretrizes da LEME para assegurar o uso de dados pessoais que venham a ser tratados em seus serviços, através do site: <https://www.lemeconsultoria.com.br/>, tudo em conformidade com a Lei Geral de Proteção de Dados Pessoais - LGPD, entre outros dispositivos legais nacionais e internacionais concernentes à privacidade e proteção de dados pessoais.

A LEME (ou “Nós”) se preocupa com a privacidade de seus Clientes, Titular de dados e Parceiros.

Por isso, em todos os processos necessários para a entrega dos serviços, colocamos a privacidade do Titular de dados no centro, definindo de maneira clara as finalidades do tratamento do dado pessoal fornecido, garantindo que sempre sejam coletados a menor quantidade possível para a prestação do serviço, técnicas e organizacionais necessárias e proporcionais para assegurar a segurança durante todo o ciclo de vida dos dados pessoais.

Assim, alinhados com a nossa missão e valores, a LEME torna pública a presente política de privacidade (“Política de Privacidade”) para informar e esclarecer como e com qual finalidade poderá ocorrer o Tratamento dos seus Dados Pessoais, assim como o Titular pode exercer seus direitos, de acordo com a legislação aplicável no Brasil, em especial com a Lei 13.709/2018 (Lei Geral de Proteção de Dados Pessoais) e com as demais legislações pertinentes.

Em cumprimento ao princípio da Minimização de Dados, o Site e sistemas da LEME estão elaborados exclusivamente com as informações estritamente necessárias para os propósitos ao serviço e garantir que eles não serão utilizados de maneira incompatível com tais finalidades.

Por favor, leia atentamente esta Política de Privacidade para que você possa ter o conhecimento de como e com qual finalidade os seus Dados Pessoais podem ser coletados.

É importante que a Política de Privacidade seja interpretada em conjunto com a Política de Cookies da LEME, a qual tem o escopo de assegurar a transparência ao Titular de dados, sobre as possíveis maneiras como os seus dados pessoais podem ser tratados, por meio dos cookies, em sua interação com o Portal da LEME, Políticas e normas de procedimentos de segurança da informação, termos e condições de uso da LEME, bem como de acordo com qualquer outro documento, contrato ou cláusula de privacidade que a acompanhe, conforme o caso, e sem prejuízo do sigilo profissional aplicável ao relacionamento da LEME com seus clientes.

Essa política poderá ser alterada a qualquer momento, sendo assim, solicitamos que a verifique periodicamente.

Ao acessar nosso site e plataforma, você aceita todos os Termos e Condições de Uso descritos na nossa Política de Privacidade, Política de Segurança da Informação e Termos.

A LEME preza pela privacidade de seus dados, assim como pela transparência e acessibilidade a quaisquer informações que o Titular de dados deseja obter.

Por isso, solicitamos que leia atentamente todos os termos abaixo e, em caso de dúvidas, contate nosso Encarregado de Dados ou Data Protection Officer - DPO.

REGRAS DE ACEITAÇÃO

Ao utilizar os nossos serviços, o Titular de dados, declara ter, no mínimo, **18 (dezoito) anos**, e **capacidade plena e expressa** para **aceitar e concordar com todos os termos e condições** expostos na Presente Política, bem como a todos documentos que se encontram vigentes na data de acesso.

Alertamos que esta Política poderá ser alterada a qualquer momento pela LEME, em virtude de alterações na legislação ou nos serviços, em decorrência da utilização de novas ferramentas tecnológicas ou, ainda, sempre que tais alterações se façam necessárias.

A utilização dos serviços online disponibilizados pela LEME para qualquer titular de dados implicará em aceitação expressa, espontânea, sem reserva de todos os itens contidos na nossa Política de Privacidade e do Termo de Uso.

DESTINATÁRIOS

A presente política se destina aos titulares de dados pessoais que realizam o cadastro para contato através do site <https://www.lemeconsultoria.com.br/>, terceiros que atuam para ou em nome da LEME em atividades que envolvam tratamento de dados pessoais concernentes ao escopo da LEME; aos agentes de tratamentos de dados pessoais externos à LEME que de alguma forma se vinculam com a Organização; e aos titulares de dados pessoais, cujos dados são tratados pela LEME.

DEFINIÇÕES IMPORTANTES

- **Lei Geral de Proteção de Dados - LGPD:** é o Diploma normativo (Lei nº 13.709, de 14 de agosto de 2018) que dispõe sobre o tratamento de dados pessoais em meios digitais ou físicos realizados por pessoa natural ou por pessoa jurídica, de direito público ou privado, tendo como objetivo defender os titulares de dados pessoais e ao mesmo tempo permitir o uso dos dados para finalidades diversas, equilibrando interesses e harmonizando a proteção da pessoa humana com o desenvolvimento tecnológico e econômico.
- **Titular de dados:** todo aquele que visitar ou acessar o Site.
- **Agente de tratamento de dados:** é o operador e controlador dos dados pessoais.

- **Controlador:** pessoa física ou jurídica a qual competem as decisões relativas ao tratamento de dados pessoais.
- **Dado Pessoal:** é toda e qualquer informação relacionada à pessoa natural identificada ou identificável, como por exemplo o seu nome, CPF e e-mail utilizados para cadastro na nossa plataforma.
- **Dado Pessoal Sensível:** é o dado pessoal sobre origem racial ou étnica, convicção religiosa, opinião política, filiação a sindicato ou a organização de caráter religioso, filosófico ou político, dado referente à saúde ou à vida sexual, dado genético ou biométrico, quando vinculado a uma pessoa natural.
Por isso, todas as vezes que você receber uma pergunta tratando de Dado Pessoal Sensível, você poderá optar pela opção “Prefiro Não Responder”.
- **Dados Anônimos:** é dado relativo a uma pessoa que não pode ser identificada, considerando a utilização de meios técnicos razoáveis e disponíveis na ocasião do seu tratamento.
- **Titular:** é você, Titular de dados, a quem se referem os dados pessoais que são objeto de tratamento.
- **Tratamento:** é toda operação e utilização realizada com os Dados Pessoais como: coleta, produção, recepção, classificação, utilização, acesso, reprodução, transmissão, distribuição, processamento, armazenamento, arquivamento, eliminação, avaliação ou controle da informação, modificação, comunicação, transferência, difusão ou extração, entre outros.
- **Autoridade Nacional de Proteção de Dados - ANPD:** Órgão da administração pública federal, responsável por zelar, implementar e fiscalizar o cumprimento da LGPD em todo território nacional.
- **Operador de Dados:** Pessoa física ou jurídica, de direito público ou privado, que realiza o tratamento de dados pessoais em nome do Controlador.
- **Encarregado ou Data Protection Officer (DPO):** pessoa indicada pela LEME para ser o responsável pelo canal de comunicação entre o controlador, os titulares dos dados e a Autoridade Nacional de Proteção de Dados (ANPD), bem como pela implementação do Programa de Conformidade às leis de proteção de dados pessoais e condução das atividades relacionadas à proteção de dados pessoais.
- **Portabilidade**¹: Trata-se da possibilidade do titular dos dados pessoais, mediante requisição expressa, obter da LEME a relação de todos os dados pessoais sob a gerência do Controlador, de forma a não impedir nem dificultar, a troca de prestadores de serviços quando o Titular desejar.
- **Cookies:** são arquivos de textos enviados pelo servidor do site para o computador do Titular de dados, com a finalidade de identificar o computador e obter dados de acesso, como páginas navegadas ou links clicados, permitindo, desta forma, personalizar a utilização do site, de acordo com o seu perfil.

¹ na presente política possui o significado atribuído pela LGPD

- **IP:** abreviatura de Internet Protocolo. É um conjunto de números que identifica o computador do Titular de dados na Internet.
- **Logs:** registros de atividades do titular de dados efetuadas no site.
- **Session ID:** identificação da sessão do titular de dados no processo de inscrição ou quando utilizado de alguma forma o site.
- **Sistemas:** sites e/ou programas de computador que a LEME utiliza para realizar os seus processos seletivos, matrículas, aulas e demais atividades acadêmicas.
- **Biometria Facial:** tecnologia de reconhecimento do rosto a partir da análise de foto capaz de identificar uma pessoa.

PRINCÍPIOS DE PRIVACIDADE E PROTEÇÃO DE DADOS

No tocante ao tratamento de dados pessoais a LEME respeitará todos os princípios dispostos na LGPD, dentre eles podemos citar:

- **Adequação:** Os dados pessoais serão tratados de acordo com a finalidade e propósitos informados ao titular de dados, no momento da coleta;
- **Finalidade:** a LEME realizará o tratamento para propósitos legítimos, específicos, explícitos e informados ao titular, sem possibilidade de tratamento posterior de forma incompatível com essas finalidades;
- **Transparência:** a LEME garantirá aos titulares de dados informações claras, precisas e facilmente acessíveis sobre a realização do tratamento e os respectivos agentes de tratamento dos dados;
- **Livre acesso:** a LEME possibilitará aos titulares de dados pessoais a consulta facilitada e gratuita sobre a forma e a duração do tratamento, bem como sobre a integridade de seus dados;
- **Não discriminação:** a LEME assegurará a impossibilidade de realização de tratamento dos dados para fins discriminatórios, ilícitos ou abusivos;
- **Responsabilização e prestação de contas:** a LEME adotará medidas eficazes e capazes de comprovar a observância e o cumprimento das normas de proteção de dados pessoais e a eficácia dessas medidas;
- **Segurança:** a LEME utilizará medidas técnicas e administrativas para proteger os dados de acessos não autorizados e de situações acidentais ou ilícitas de: destruição, perda, alteração, comunicação ou difusão.

RESPONSÁVEL POR RESPONDER AS SUAS SOLICITAÇÕES (ENCARREGADO/DPO)

Caso você tenha alguma solicitação, dúvidas, comentários quanto à presente política ou com relação aos seus dados pessoais, como por exemplo, a confirmação da existência ou acesso,

pedimos que entre em contato através do e-mail: dpo@lemeconsultoria.com.br, com o assunto: **"SOLICITAÇÃO DE INFORMAÇÃO LGPD"**.

A informação será fornecida no prazo de até 15 (quinze) dias, contado da data do requerimento do titular.

Ao entrar em contato, pediremos alguns dados pessoais para confirmarmos a sua identidade. Eventualmente, outras informações podem ser solicitadas para confirmar a sua identidade com o objetivo de melhor atender a sua solicitação ou reclamação, havendo dúvida sobre a veracidade ou legitimidade das informações informadas.

RESPONSÁVEL PELO TRATAMENTO DOS SEUS DADOS (CONTROLADOR)

LEME CONSULTORIA EM GESTÃO DE RH LTDA., sociedade privada limitada, inscrita no CNPJ/MF sob o 07.955.535/0001-65, com sede na Rua Almirante Protógenes, nº 289, Conj. 122, 10ºA | Bairro Jardim | CEP: 09090-760 | Santo André/SP | com endereço eletrônico dpo@lemeconsultoria.com.br.

QUAIS DADOS PESSOAIS PODEM SER COLETADOS E PARA QUAIS FINALIDADES?

Para cadastro no site - Contato			
DADOS PESSOAIS	FINALIDADE	PRAZO	BASE LEGAL
Nome completo	Cadastro para contato e newsletter.	Via de regra, ocorrerá o Armazenamento para que o usuário possa ser respondido. Até que o titular de dados exclua seu cadastro na LEME.	Consentimento
E-mail	Cadastro para contato e newsletter.	Via de regra, ocorrerá o Armazenamento para que o usuário possa ser respondido. Até que o titular de dados exclua seu cadastro na LEME.	Consentimento
Telefone	Cadastro para contato e newsletter.	Via de regra, ocorrerá o Armazenamento para que o usuário possa ser respondido. Até que o titular de dados exclua seu cadastro na LEME.	Consentimento
Cargo	Cadastro para contato e newsletter.	Via de regra, ocorrerá o Armazenamento para que o usuário possa ser respondido.	Consentimento

		Até que o titular de dados exclua seu cadastro na LEME.	
Nome da empresa	Cadastro para contato e newsletter.	Via de regra, ocorrerá o Armazenamento para que o usuário possa ser respondido. Até que o titular de dados exclua seu cadastro na LEME.	Consentimento
Mensagens torçadas	Cadastro para contato e newsletter.	Via de regra, ocorrerá o Armazenamento para que o candidato concorra a vagas escolhidas pelo próprio candidato titular. Até que o titular de dados exclua seu cadastro na LEME.	Consentimento

Para empregados e/ou processo de admissão			
DADOS PESSOAIS	FINALIDADE	PRAZO	BASE LEGAL
Nome completo	Processo de admissão; Ficha de registro, contrato e outros documentos.	De 5 anos, após a rescisão contratual, conforme leis trabalhistas e previdenciárias.	Cumprimento de Obrigação Legal e Execução de Contrato.
Número e imagem da RG	Processo de admissão; Ficha de registro, contrato e outros documentos.	De 5 anos, após a rescisão contratual, conforme leis trabalhistas e previdenciárias.	Cumprimento de Obrigação Legal e Execução de Contrato.
Número e imagem da CPF	Processo de admissão; Ficha de registro, contrato e outros documentos.	De 5 anos, após a rescisão contratual, conforme leis trabalhistas e previdenciárias.	Cumprimento de Obrigação Legal e Execução de Contrato.
Nome da mãe	Ficha de registro.	De 5 anos, após a rescisão contratual, conforme leis trabalhistas e previdenciárias.	Cumprimento de Obrigação Legal e Execução de Contrato.
Estado Civil	Processo de admissão; Ficha de registro, contrato e outros documentos.	De 5 anos, após a rescisão contratual, conforme leis trabalhistas e previdenciárias.	Cumprimento de Obrigação Legal e Execução de Contrato.

Endereço	Processo de admissão; Ficha de registro, contrato e outros documentos.	De 5 anos, após a rescisão contratual, conforme leis trabalhistas e previdenciárias.	Cumprimento de Obrigação Legal e Execução de Contrato.
E-mail	Processo de admissão; Ficha de registro, contrato e outros documentos.	De 5 anos, após a rescisão contratual, conforme leis trabalhistas e previdenciárias.	Cumprimento de Obrigação Legal e Execução de Contrato.
Telefones de Contato	Processo de admissão; Ficha de registro, contrato e outros documentos.	De 5 anos, após a rescisão contratual, conforme leis trabalhistas e previdenciárias.	Cumprimento de Obrigação Legal e Execução de Contrato.
Gênero	Processo de admissão; Ficha de registro, contrato e outros documentos.	De 5 anos, após a rescisão contratual, conforme leis trabalhistas e previdenciárias.	Cumprimento de Obrigação Legal e Execução de Contrato.
Foto	Processo de admissão; Ficha de registro, contrato e outros documentos.	De 5 anos, após a rescisão contratual, conforme leis trabalhistas e previdenciárias.	Cumprimento de Obrigação Legal e Execução de Contrato.
Nível de Instrução (Grau de escolaridade)	Processo de admissão; Ficha de registro, contrato e outros documentos.	De 5 anos, após a rescisão contratual, conforme leis trabalhistas e previdenciárias.	Cumprimento de Obrigação Legal e Execução de Contrato.
Nome de Titular de dados e Senha	Processo de admissão, acesso a área logada. Controle de acesso – identificação.	Prazo de Vigência do Contrato.	Execução de Contrato.
Dados bancários	Processo de admissão, contrato e outros documentos.	De 5 anos, após a rescisão contratual, conforme leis trabalhistas e previdenciárias.	Cumprimento de Obrigação Legal e Execução de Contrato.
Dados Biométricos	Controle de acesso – autenticação.	De 5 anos, após a rescisão contratual, conforme leis trabalhistas e previdenciárias.	Execução de Contrato.
Gravação de Voz	Controle de acesso – autenticação.	Prazo de Vigência do Contrato.	Execução de Contrato.

Perfil de Mídia Social	Marketing e Pesquisa	Prazo de Vigência do Contrato.	Execução de Contrato.
Dados de saúde	Para elaboração de Atestado de saúde ocupacional (ASO), contrato e outros documentos.	De 5 anos, após a rescisão contratual, conforme leis trabalhistas e previdenciárias.	Execução de Contrato.
Dados de dependente	Cadastro de dependente menor de idade ou idoso para inclusão em plano de saúde, seguro de vida, previdência ou ordem judicial (possível pensão alimentícia).	Prazo de Vigência do Contrato.	Execução de Contrato.
Número e imagem da CPTS e PIS	Ficha de registro, contrato e outros documentos.	De 5 anos, após a rescisão contratual, conforme leis trabalhistas e previdenciárias.	Execução de Contrato.
Pessoa exposta publicamente	Cadastro e inscrição em processo seletivo.	Prazo de Vigência do Contrato.	Execução de Contrato.
Cargo e renda mensal	Cadastro e inscrição em processo seletivo, Ficha de registro, contrato e outros documentos.	De 5 anos, após a rescisão contratual, conforme leis trabalhistas e previdenciárias.	Execução de Contrato.
Número e imagem do Título de Eleitor	Inscrição em processo seletivo; Ficha de registro, contrato e outros documentos.	De 5 anos, após a rescisão contratual, conforme leis trabalhistas e previdenciárias.	Execução de Contrato.
Número e imagem do Certificado de Reservista	Ficha de registro, contrato e outros documentos.	De 5 anos, após a rescisão contratual, conforme leis trabalhistas e previdenciárias.	Execução de Contrato.
Número e Imagem do cartão de vale transporte (bilhete Único)	Contrato e outros documentos.	De 5 anos, após a rescisão contratual, conforme leis trabalhistas e previdenciárias.	Execução de Contrato.

Para PJ			
DADOS PESSOAIS	FINALIDADE	PRAZO	BASE LEGAL
Nome completo	Execução de Contrato	Via de regra, ocorrerá o armazenamento dos dados por tempo indeterminado, visto que não há prescrição, para possível reconhecimento de vínculo trabalhista.	Cumprimento de Obrigação Legal e Execução de Contrato.
RG	Execução de Contrato	Via de regra, ocorrerá o armazenamento dos dados por tempo indeterminado, visto que não há prescrição, para possível reconhecimento de vínculo trabalhista.	Cumprimento de Obrigação Legal e Execução de Contrato.
CPF	Execução de Contrato	Via de regra, ocorrerá o armazenamento dos dados por tempo indeterminado, visto que não há prescrição, para possível reconhecimento de vínculo trabalhista.	Cumprimento de Obrigação Legal e Execução de Contrato.
Estado Civil	Execução de Contrato	Via de regra, ocorrerá o armazenamento dos dados por tempo indeterminado, visto que não há prescrição, para possível reconhecimento de vínculo trabalhista.	Cumprimento de Obrigação Legal e Execução de Contrato.
Endereço	Execução de Contrato	Via de regra, ocorrerá o armazenamento dos dados por tempo indeterminado, visto que não há prescrição, para possível reconhecimento de vínculo trabalhista.	Cumprimento de Obrigação Legal e Execução de Contrato.
E-mail	Execução de Contrato	Via de regra, ocorrerá o armazenamento dos dados por tempo indeterminado, visto que não há prescrição, para possível reconhecimento de vínculo trabalhista.	Cumprimento de Obrigação Legal e Execução de Contrato.

Telefones de Contato	Execução de Contrato	Via de regra, ocorrerá o armazenamento dos dados por tempo indeterminado, visto que não há prescrição, para possível reconhecimento de vínculo trabalhista.	Cumprimento de Obrigação Legal e Execução de Contrato.
Dados Biométricos	Controle de acesso – autenticação.	Prazo de Vigência do Contrato.	Execução de Contrato.

Núcleo de Licitações e Contratos Administrativos - NLCA			
DADOS PESSOAIS	FINALIDADE	PRAZO	BASE LEGAL
Nome completo do representante legal e da testemunha	Cumprimento de Obrigação Legal e Execução de Contrato.	De 6 anos, após a finalização contratual, conforme lei de licitação.	Cumprimento de Obrigação Legal e Execução de Contrato.
CPF do representante legal e da testemunha	Cumprimento de Obrigação Legal e Execução de Contrato.	De 6 anos, após a finalização contratual, conforme lei de licitação.	Cumprimento de Obrigação Legal e Execução de Contrato.
Endereço	Cumprimento de Obrigação Legal e Execução de Contrato.	De 6 anos, após a finalização contratual, conforme lei de licitação.	Cumprimento de Obrigação Legal e Execução de Contrato.
E-mail do representante legal e da testemunha	Cumprimento de Obrigação Legal e Execução de Contrato.	De 6 anos, após a finalização contratual, conforme lei de licitação.	Cumprimento de Obrigação Legal e Execução de Contrato.

Atendimento ao cliente			
DADOS PESSOAIS	FINALIDADE	PRAZO	BASE LEGAL

Nome completo	Execução de Contrato	Via de regra, ocorrerá o armazenamento dos dados durante a vigência contratual.	Cumprimento de Obrigação Legal e Execução de Contrato.
Endereço	Execução de Contrato	Via de regra, ocorrerá o armazenamento dos dados durante a vigência contratual.	Cumprimento de Obrigação Legal e Execução de Contrato.
Telefone	Execução de Contrato	Via de regra, ocorrerá o armazenamento dos dados durante a vigência contratual.	Cumprimento de Obrigação Legal e Execução de Contrato.
E-mail	Execução de Contrato	Via de regra, ocorrerá o armazenamento dos dados durante a vigência contratual.	Cumprimento de Obrigação Legal e Execução de Contrato.

TÉRMINO DO TRATAMENTO DE DADOS

De acordo com a legislação vigente a LEME poderá manter e tratar os dados pessoais do Titular de dados durante todo o período em que estes forem pertinentes ao alcance das finalidades listadas, na tabela acima.

Destaca-se que dados pessoais anonimizados, sem possibilidade de associação ao indivíduo, poderão ser mantidos pela LEME, por período indefinido.

O titular de dados poderá solicitar via e-mail ou correspondência a LEME, a qualquer momento, que sejam eliminados os dados pessoais não anonimizados do titular de dados.

COMO REVOGAR SEU CONSENTIMENTO

Este consentimento poderá ser revogado pelo Titular de dados, a qualquer momento, através de dois canais para solicitação:

- E-mail: dpo@lemeconsultoria.com.br
- Correspondência: Rua Almirante Protógenes, nº 289, Conj. 122, 10ºA | Bairro Jardim | CEP: 09090-760 | Santo André/SP

SOBRE O COMPARTILHAMENTO DE DADOS

A LEME fica autorizada a compartilhar os dados pessoais do titular de dados com contabilidade, escritório de advocacia, operadoras de planos de saúde e seguros de vida, empresas de benefícios trabalhistas (VR, VT, VA), call centers, agências de publicidade, bancos, escritórios

de cobrança, cartórios de protestos e órgãos de proteção ao crédito, caso seja necessário para as finalidades listadas neste termo, observados os princípios e as garantias estabelecidos pela Lei nº 13.709/2018.

DADOS DE NAVEGAÇÃO E INTERNET

Quando você visita nosso website, nós coletamos dados de registro de internet padrão e os detalhes de comportamento do visitante, por meio de cookies.

Nós executamos esta ação para levantar informações, tais como o número de visitantes às diversas partes do website da LEME.

As informações são coletadas com a ferramenta web analytics, de forma a não identificar diretamente um indivíduo, sempre com o objetivo de avaliar e gerar dados estatísticos acerca das atividades dos visitantes do website.

Além disso, não fazemos nenhuma tentativa de descobrir as identidades daqueles que visitam nosso site.

COOKIES QUE UTILIZAMOS

Nosso Site usa Cookies e tecnologias semelhantes para distingui-lo de outro Titular de dados.

Ao usar cookies, podemos fornecer-lhe uma melhor experiência e melhorar o Nosso Site, compreendendo melhor como você o utiliza.

Quando você acessa nosso site e clica em “**Concordo com a utilização de Cookies**”, você consente que a lista de cookies mencionada nesta política seja utilizada.

A qualquer momento, você pode gerenciar ou remover os cookies, basta clicar no ícone de cadeado, ao lado do nosso domínio, selecionar a opção cookies e selecionar aqueles que você deseja remover.

Caso queira saber mais sobre como utilizamos os Cookies, confira nossa Política de Cookies.

TRANSFERÊNCIA INTERNACIONAL DE DADOS PESSOAIS

A LEME, em hipótese nenhuma, realiza a venda internacional de dados pessoais de seus Titulares de dados para país estrangeiro ou organismo internacional do qual o país seja membro.

Os serviços fornecidos pela LEME requerem o suporte de uma infraestrutura tecnológica que pode ser estabelecida fora do Brasil, como servidores e serviços em nuvem (cloud), serviços de hospedagem, que podem ser de propriedade ou fornecidos por terceiros.

Nessas hipóteses, Nós asseguramos que somente contratamos terceiros que atendam os mais altos padrões de segurança, pelo menos, no mesmo nível de proteção de Dados Pessoais adequado à legislação brasileira.

Caso você queira saber mais sobre nossa infraestrutura tecnológica e as empresas fornecedoras destes serviços, entre em contato através do e-mail: dpo@lemeconsultoria.com.br

DIREITOS DO TITULAR DE DADOS

A LEME, assegura que seus Titulares de dados possam exercer a titularidade de seus dados pessoais e garante os direitos fundamentais de liberdade, intimidade e privacidade, nos termos da Lei.

De acordo com a Lei Geral de Proteção de Dados (Lei nº 13.709/2018), o titular dos dados tem direito a obter do Controlador, em relação aos dados do titular por ele tratados, a qualquer momento e mediante requisição:

- Confirmação da existência de tratamento;
- Acesso aos dados pessoais;
- Correção de dados incompletos, inexatos ou desatualizados;
- Anonimização, bloqueio ou eliminação de dados desnecessários, excessivos ou tratados em desconformidade, na hipótese de eliminação, a LEME se reserva o direito de escolher o procedimento de eliminação empregado, comprometendo-se a utilizar meio que garanta a segurança e evite a recuperação dos dados;
- Portabilidade dos dados a outro fornecedor de serviço ou produto, mediante requisição expressa, de acordo com a regulamentação da Autoridade Nacional, observados os segredos comercial e industrial;
- Eliminação dos dados pessoais tratados com o consentimento do titular;
- Informação das entidades públicas e privadas com as quais o controlador realizou uso compartilhado de dados;
- Informação sobre a possibilidade de não fornecer consentimento e sobre as consequências da negativa;
- Revogação do consentimento;
- A oposição aos tratamentos realizados com fundamento em uma das hipóteses de dispensa de consentimento, em caso de eventual descumprimento ao disposto na LGPD;
- A revisão de decisões tomadas unicamente com base em tratamento automatizado de dados pessoais que afetem os interesses dos titulares de dados, respeitados os segredos comercial e industrial da LEME.

DEVERES DO TITULAR DE DADOS

O Titular de dados fica obrigado a observar a presente política de privacidade, de cookies, de retenção e os termos de uso, utilizando os serviços oferecidos pela LEME de forma a zelar pela integridade, bem como contribuir com a instituição a cumprir com suas obrigações quanto à privacidade e proteção de dados pessoais.

Incumbe aos titulares de dados pessoais informar, por escrito, à LEME sobre quaisquer alterações de seus dados pessoais.

RELAÇÃO COM TERCEIROS

A LEME em observância à LGPD informa que em todos os contratos com terceiros terão cláusulas referentes à proteção de dados pessoais e segurança da informação, as quais estabelecerão deveres e obrigações.

A LEME que monitorará o cumprimento dos terceiros em relação ao cumprimento e adequação destes com a LGPD e demais dispositivos legais referentes à proteção de dados pessoais vigentes e aplicáveis.

Destaca-se, ainda, que esses contratos serão revisados e submetidos à aprovação do DPO e sua equipe técnica.

SEGURANÇA DA INFORMAÇÃO

A LEME adotará medidas de segurança, técnicas e administrativas, aptas a protegerem a segurança dos dados pessoais de seus titulares de dados.

Salienta-se que essas medidas estão descritas na política de segurança da informação e em outros documentos que visam a proteção de dados e privacidade.

Destaca-se que as funcionalidades das áreas restritas são de uso controlado e protegidas por login e senha, de forma a resguardar a privacidade e a segurança dos titulares de dados, desde que seguidas as orientações institucionais da LEME concernentes à alteração periódica de senhas para evitar acessos indevidos.

O acesso às informações pessoais coletadas, armazenadas ou de outra forma tratadas pela LEME é restrito aos profissionais autorizados ao uso direto dessas informações, e necessário à prestação de seus serviços, sendo limitado o uso para outras tarefas.

Dentre as contramedidas adotadas pela LEME, temos a gestão de acesso lógico e físico aos dados, que inclui a gestão de senhas fortes, mecanismos de controle de acesso em sistemas operacionais, além de que todos os empregados devem cumprir com as políticas de segurança da informação, o código de ética e conduta, além de serem obrigados contratualmente a manter a confidencialidade e sigilo das informações obtidas.

A LEME se preocupa ativamente na implementação de ações educativas, mecanismos internos de supervisão e de mitigação de riscos e outros aspectos relacionados ao tratamento de dados pessoais.

A LEME também utiliza diferentes abordagens de anonimização e *pseudoanonimização*, que são apropriadas para cada circunstância, tornando as informações fornecidas pelos titulares de dados em informações não identificadoras.

As técnicas de anonimização essencialmente reduzem a “identificabilidade” de um ou mais indivíduos do conjunto de dados original para um nível aceitável nos termos da LGPD.

Anonimização significa que nenhuma informação da qual a pessoa a quem os dados se relacionam possa ser identificada de qualquer forma. Dados anônimos de uma pessoa não são mais considerados dados pessoais, nos termos da Lei.

Considerando que nenhum sistema de segurança é absolutamente seguro, a LEME se exime de quaisquer responsabilidades por eventuais danos e/ou prejuízos decorrentes de falhas, vírus ou invasões do banco de dados do site, salvo nos casos de dolo ou culpa cometidos por ela.

Em conformidade com o art. 48 da Lei nº 13.709, a LEME comunicará ao Titular de dados e à ANPD a ocorrência de incidente de segurança que possa acarretar risco ou dano relevante ao Titular do dado.

COMPLIANCE ÀS LEIS DE PROTEÇÃO DE DADOS PESSOAIS

A LEME com intuito de garantir a proteção de dados pessoais e assegurar um tratamento adequado destes dados reforça seu compromisso com boas práticas de privacidade e proteção de dados com a implementação de algumas medidas:

- Elaboração de conteúdos informativos, como cartilhas, folders, que descrevam a responsabilidade dos destinatários quanto ao cumprimento desta Política;
- Realização de treinamentos, workshops, palestras, destinados à conscientização dos colaboradores da LEME e terceiros no tocante à proteção de dados e segurança da informação;
- A LEME juntamente com seu DPO elaborará planos de ação e políticas para mitigar a vulnerabilidade de riscos pertinentes aos dados pessoais e segurança da informação;
- Monitorará periodicamente o cumprimento das legislações vigentes referentes à proteção de dados pessoais aplicáveis, em consonância com as políticas internas da LEME;
- Assegurar que as regras e orientações relativas à proteção de dados sejam informadas e incorporadas nas rotinas e práticas da LEME; e
- Sanar dúvidas dos titulares de dados pessoais quanto a presente política.

MONITORAMENTO, REVISÃO E APROVAÇÃO DESTA POLÍTICA

A LEME reitera o seu compromisso em assegurar pelo tratamento adequado de dados pessoais para fins legítimos e coerentes com as respectivas finalidades informadas, bem como reforça o seu comprometimento com boas práticas de privacidade e proteção de dados, responsabilizando-se a manter suas políticas em conformidade com a LGPD, e demais normas e recomendações vigentes.

Esta política deve ser revisada a cada 2 (dois) anos, ou, a qualquer momento se assim desejado pela LEME.

Se necessário, em período inferior, obedecendo ao ciclo de aprovações das áreas e alçadas envolvidas.

A versão atualizada desta política será devidamente disponibilizada nesta página quando ocorrer.

Data de publicação desta Política de Privacidade no website: **14/10/2024.**